Insta360 GO Ultra

Manuale utente

Indice

1. Introduzione al prodotto 1

1.1 Panoramica di GO Ultra 1

1.2 Accessori di base 2

1.3 Come trovare il numero di serie 4

2. Primo utilizzo 6

2.1 Archiviazione 6

2.2 Accensione 6

2.3 Attivazione 7

2.4 Ricarica 8

3. Uso di base 10

3.1 Pulsanti 10

3.2 Utilizzo di GO Ultra 15

3.3 Come distinguere rapidamente tra modalità Paesaggio e Ritratto 16

3.4 Utilizzo del touchscreen 17

3.5 Spie luminose 27

3.6 Apple Find My 29

4. App Insta360 30

4.1 Connessione all'app Insta360 30

4.2 Visualizzare i tuoi filmati 31

4.3 Modificare i tuoi filmati 32

4.4 Trasferimento file 33

5. Manutenzione 35

5.1 Aggiornamento del firmware 35

5.2 Impermeabilità 36

5.3 Pulizia 37

5.4 Dopo l'uso subacqueo 37

1. Introduzione al prodotto

1.1 Panoramica di GO Ultra

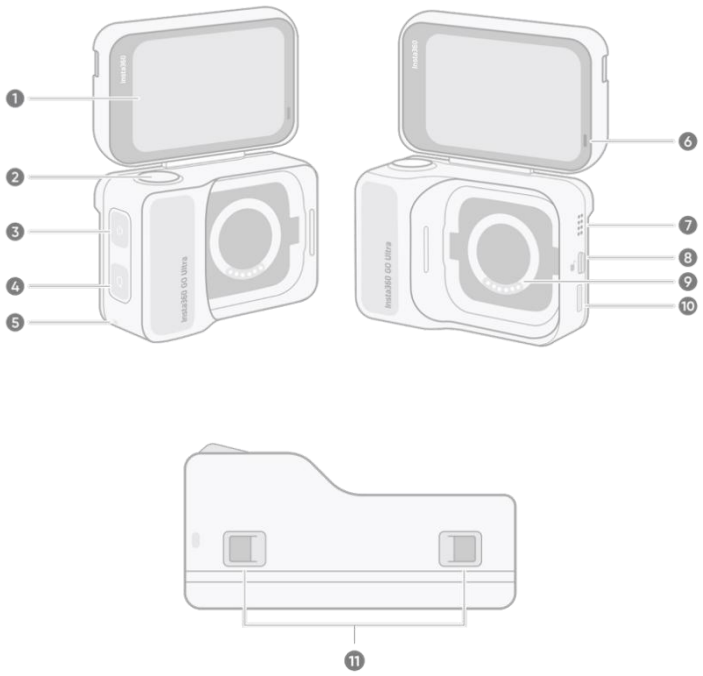

1. Flip Touchscreen
2. Pulsante dell'otturatore
3. Pulsante di accensione
4. Pulsante Q
5. Porta per cordino
6. Spia luminosa
7. Altoparlante
8. Levetta di rilascio
9. Punto di contatto
10. Porta di ricarica USB-C
11. Gancio di montaggio

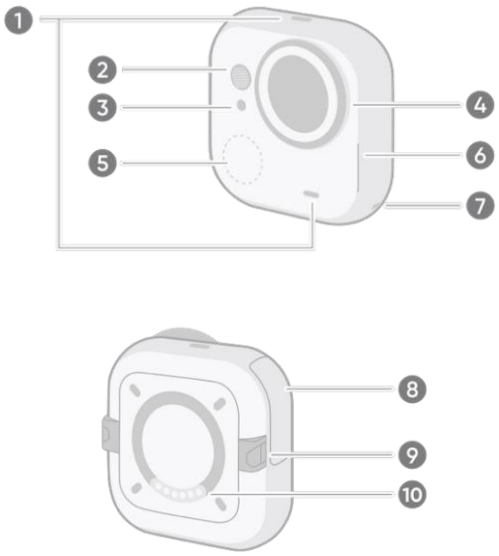

1. Spia luminosa
2. Microfono
3. Sensore di luce ambientale
4. Obiettivo e protezione obiettivo
5. Pulsante della fotocamera autonoma
6. Altoparlante
7. Porta per cordino
8. Slot per scheda microSD
9. Linguetta di bloccaggio
10. Punto di contatto

1.2 Accessori di base

La fotocamera autonoma e l'Action Pod possono essere montati su diversi accessori per aumentare le opzioni di ripresa.

Accessori	Istruzioni	Immagine
Ciondolo magnetico	Passaggi: 1. Regolare la lunghezza del cordino. 2. Rimuovere l'adesivo dal lato frontale del ciondolo magnetico. 3. Regolare l'angolo di ripresa ruotando il lato posteriore del ciondolo. 4. Posizionare il ciondolo magnetico sotto i vestiti e fissare sopra la fotocamera autonoma. Note: 1. Il ciondolo magnetico contiene magneti e non deve essere indossato da persone con pacemaker. 2. La fotocamera autonoma non può essere fissata sul retro del ciondolo. Questo lato è in silicone e non è magnetico. 3. Ruotare la parte in silicone grigio del badge per cambiare l'angolo di ripresa di 15°.	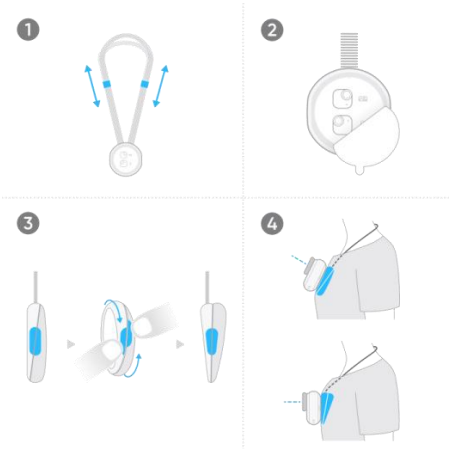

Clip magnetica Easy	Passaggi: 1. Fissare la fotocamera autonoma alla superficie magnetica della clip. 2. Agganciare la clip magnetica Easy alla visiera di un cappello.	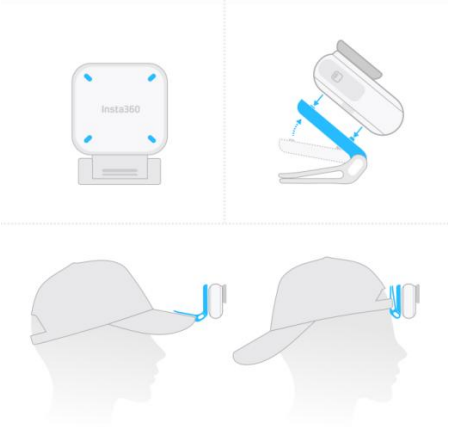
Scheda di sicurezza a sgancio rapido	Passaggi: 1. Far passare il cordino all'estremità dell'ancora a sgancio rapido attraverso l'apertura per cordino della fotocamera autonoma. 2. Avvolgere il cordino di sicurezza attorno al cordino del ciondolo magnetico e stringerlo. 3. Premere l'ancora a sgancio rapido nella fibbia sul cordino di sicurezza. 4. Fissare la fotocamera autonoma al ciondolo magnetico, in posizione orizzontale o verticale.	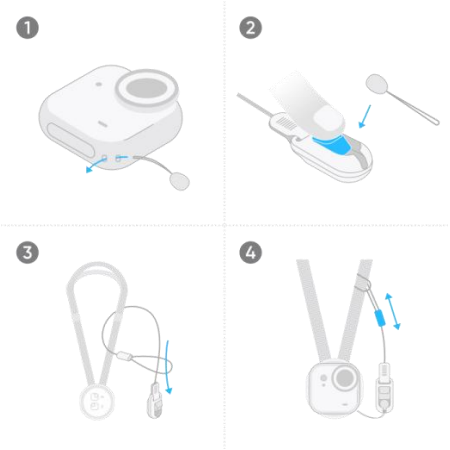

1.3 Come trovare il numero di serie

1. Retro della confezione

Il numero di serie si trova sul retro della scatola.

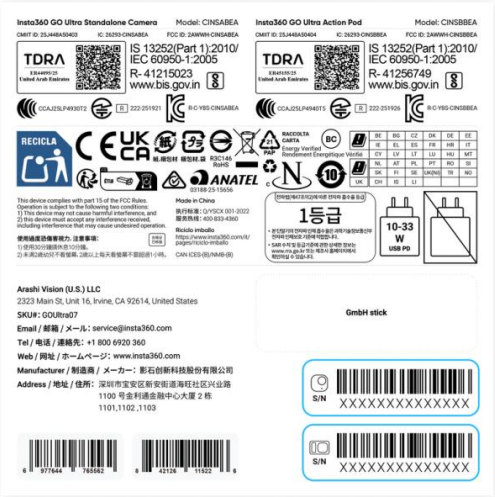

2. Pagina delle impostazioni della fotocamera

(1) Premere il pulsante di accensione per accendere l'Action Pod.

(2) Scorrere verso il basso sul touchscreen per aprire la pagina delle impostazioni della fotocamera -> toccare Impostazioni -> toccare Informazioni sulla fotocamera per visualizzare il numero di serie della fotocamera.

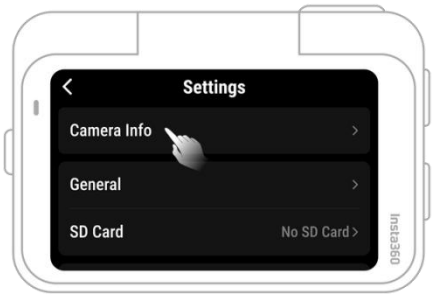

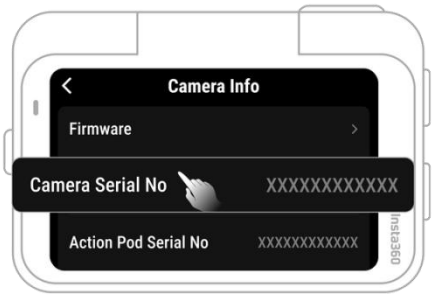

3. App Insta360

(1) Collegare GO Ultra all'app Insta360.

(2) Entrare nella pagina Il mio nell'app Insta360 e toccare Informazioni sul dispositivo per visualizzare il numero di serie della fotocamera.

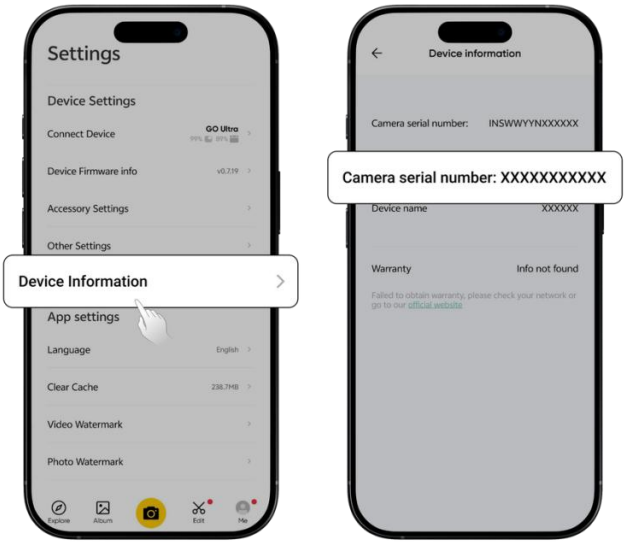

4. Insta360 Studio

(1) Aprire Studio sul computer e importare il filmato originale.

(2) Selezionare il filmato originale e aprire la finestra delle proprietà del file nella barra dei menu a destra per visualizzare il numero di serie della fotocamera.

2. Primo utilizzo

2.1 Archiviazione

GO Ultra salva immagini e video su una scheda MicroSD. Aprire il coperchio dello slot per schede microSD sul lato della fotocamera autonoma per inserire la scheda MicroSD.

GO Ultra supporta schede microSD/TF UHS-I, V30 o superiori compatibili con exFAT. Altre schede potrebbero essere troppo lente per registrare filmati e schede di memoria UHS-II, UHS-III o con capacità superiore a 1 TB potrebbero non essere compatibili.

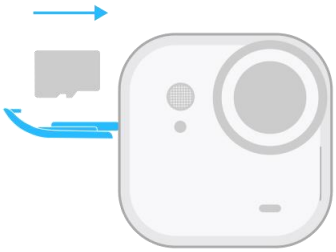

2.2 Accensione

Allineare i pin pogo della fotocamera autonoma con i punti di contatto sull'Action Pod e inserire. Tenere premuto il pulsante di accensione dell'Action Pod per 2 secondi per accendere.
Per rimuovere la fotocamera autonoma, tenere premuto il pulsante di rilascio mentre si tira delicatamente la fotocamera.

2.3 Attivazione

La prima volta che si utilizza GO Ultra è necessario attivarlo con l'app Insta360. È possibile scaricare l'app Insta360 nei seguenti modi:

1. Dopo aver acceso la fotocamera per la prima volta, scansionare il codice QR che appare sul touchscreen.
2. Scansionare il codice QR sulla confezione degli accessori.
3. Scaricare l'app Insta360 dalla pagina Download del sito ufficiale Insta360.

Dopo aver scaricato l'app, seguire i passaggi riportati di seguito per attivare la fotocamera:

1. Attivare le funzioni Wi-Fi e Bluetooth sul telefono.
2. Aprire l'app Insta360, toccare l'icona della fotocamera nella parte inferiore dello schermo per cercare i dispositivi e trovare GO Ultra. Le ultime 6 cifre del numero di serie della fotocamera verranno visualizzate nella finestra pop-up. Autorizzare la connessione sullo smartphone, quindi toccare il prompt sull'Action Pod per confermare l'attivazione.
3. Se è disponibile una nuova versione del firmware da scaricare, l'app Insta360 mostrerà un avviso di download. Seguire le istruzioni a schermo per completare l'aggiornamento. Una volta terminato, seguire i prompt nell'app Insta360 per completare l'attivazione.

2.4 Ricarica

1. Inserire la fotocamera autonoma nell'Action Pod e utilizzare il cavo USB-C ufficiale per collegare la fotocamera a un'alimentazione per la ricarica.
2. Durante il processo di ricarica, le spie luminose della fotocamera autonoma GO Ultra e dell'Action Pod saranno accese di colore arancione. Una volta completamente cariche, queste luci diventeranno verdi.

Notes:

1. Assicurarsi che la fotocamera autonoma sia fissata saldamente nell'Action Pod durante la ricarica.
2. Si consiglia di utilizzare un'alimentazione di rete per ricaricare la fotocamera. La corrente e la tensione massime sono 5V 3A. Se collegata a un computer o a un altro tipo di alimentazione, la corrente e la tensione potrebbero essere troppo basse per caricare contemporaneamente sia la fotocamera autonoma che l'Action Pod.

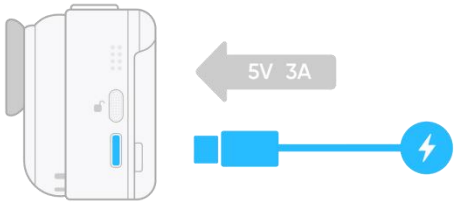

Tempo di ricarica GO Ultra

0-80%: in 12 minuti

0%-100%: in 20 minuti

Tempo di ricarica Action Pod

0-80%: in 18 minuti

80%-100%: in 40 minuti

- **Tempo di ricarica GO Ultra:** misurato in un ambiente di laboratorio a 25°C (77°F), utilizzando un Action Pod con carica sufficiente (⩾70%), senza collegamento a un'alimentazione esterna e con la fotocamera spenta.

- **Tempo di ricarica Action Pod:** misurato in un ambiente di laboratorio a 25°C (77°F), utilizzando un caricatore USB-C da 30W che supporta il protocollo PD 3.0 PPS, con il modulo di espansione disattivato e senza collegare la fotocamera autonoma. Il tempo di ricarica effettivo può variare a seconda delle condizioni.

3. Uso di base

3.1 Pulsanti

Pulsanti dell'Action Pod

Pulsante di accensione

Stato della fotocamera	Operazione	Descrizioni
Spenta	Premere una volta	• Accende la fotocamera. Quando si accende la fotocamera per la prima volta, tenere premuto il pulsante di accensione per 2 secondi; dopo l'attivazione, sarà sufficiente una singola pressione per accenderla.
Accesa	Premere una volta	• Touchscreen: ○ Quando lo schermo è acceso: spegne e blocca lo schermo. ○ Quando lo schermo è spento: accende e sblocca lo schermo.
	Pressione prolungata	• 2 secondi: spegne la fotocamera. • 7 secondi: spegnimento forzato.

Pulsante Q

Stato della fotocamera	Operazione	Descrizioni
Accesa	Premere una volta	Accesso rapido alle modalità di ripresa preimpostate e alle opzioni. Premere di nuovo per passare da un preset all'altro. Al primo utilizzo, il pulsante aprirà la pagina delle modalità di ripresa. Toccare l'icona nell'angolo in alto a sinistra per aprire la pagina dei Preset, oppure personalizzarli nella sezione Quick Button della pagina Impostazioni.

Pulsante di scatto

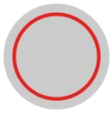

Stato della fotocamera	Operazione	Descrizioni
Spenta	Premere una volta	• Avvio ripresa con QuickCapture. ○ Premere una volta: avvia la registrazione video. ○ Premere due volte: avvia la modalità foto. * Deve essere abilitato prima nelle impostazioni della fotocamera.

Accesa	Premere una volta	• Nella Pagina di anteprima: ○ Toccare per iniziare a scattare foto / registrare video. ○ Durante la registrazione video, toccare di nuovo per interrompere. • Nelle altre interfacce: toccare per tornare alla Pagina di anteprima e iniziare a riprendere nella modalità selezionata. • Quando ci si connette all'app per la prima volta, il pulsante di scatto sia della fotocamera autonoma che dell'Action Pod può confermare l'autorizzazione. Durante la registrazione, toccare il pulsante rosso sullo schermo per mettere in pausa. Toccare il punto rosso lampeggiante sul touchscreen o il pulsante di scatto per continuare la registrazione. Per interrompere la registrazione, toccare il pulsante di stop nell'angolo in basso a destra.
	Pressione prolungata	Annulla rapidamente e cancella la registrazione. L'opzione "Pressione prolungata del pulsante di scatto per annullare la registrazione" deve essere prima abilitata nelle Impostazioni.

Pulsante della Fotocamera Autonoma

Controlla la fotocamera autonoma separatamente dall'Action Pod.

Stato della fotocamera	Operazione	Descrizioni
Spenta	Pressione prolungata	• 2 secondi: accende la fotocamera.
	Premere una volta / doppio clic	• Avvia QuickCapture. ○ Pressione breve: avvia la registrazione. ○ Doppia pressione: avvia la registrazione in FreeFrame. * Deve essere prima abilitato sull'Action Pod.
Accesa	Premere una volta	• Avvia la modalità foto / registrazione video. In modalità registrazione video, premere di nuovo per interrompere la registrazione. • Quando l'app Insta360 è collegata alla fotocamera autonoma GO Ultra per la prima volta, premere il pulsante di scatto sull'Action Pod o sulla fotocamera autonoma per confermare la connessione.
	Doppia pressione	• Avvia la modalità foto. * È possibile personalizzare l'effetto del doppio clic nella pagina Impostazioni. Questa opzione ha effetto quando il dispositivo è acceso e non è collegato all'Action Pod.
	Pressione prolungata	• 2 secondi: spegne la fotocamera. • 7 secondi: spegnimento forzato.

Personalizzazione dei pulsanti di GO Ultra

È possibile personalizzare il pulsante di GO Ultra tramite l'Action Pod o nella pagina delle impostazioni dell'app Insta360.

- **Impostazioni della fotocamera**

1. Accendere GO Ultra ed entrare nel menu Scorciatoie.
2. Selezionare Impostazioni pulsante fotocamera autonoma nella sezione Impostazioni per personalizzare il pulsante di scatto della fotocamera autonoma GO Ultra.

* Se si modificano le impostazioni sull'Action Pod mentre la fotocamera autonoma è separata, i parametri di ripresa cambieranno solo dopo la connessione.

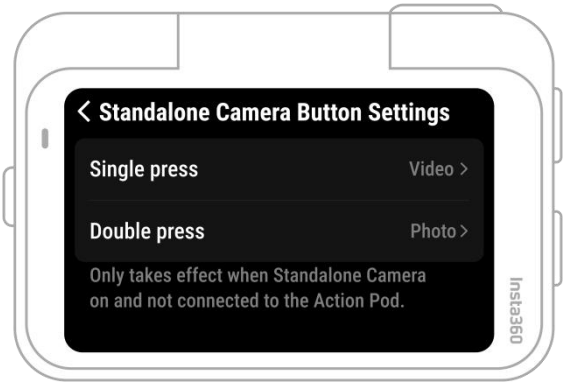

- **Impostazioni dell'app**

1. Collegare GO Ultra all'app Insta360.
2. Accedere a Impostazioni pulsante nella pagina Impostazioni per personalizzare la funzione di scatto del pulsante GO Ultra quando la fotocamera è accesa o spenta.

3.2 Utilizzo di GO Ultra

- Quando la fotocamera autonoma è collegata all'Action Pod, GO Ultra può essere utilizzata come una normale action camera.

- Quando la fotocamera autonoma viene utilizzata separatamente dall'Action Pod, quest'ultimo può essere usato per controllare a distanza la fotocamera autonoma e visualizzare l'anteprima delle riprese in tempo reale.

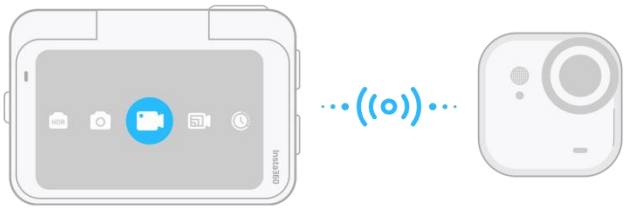

* Quando l'Action Pod viene utilizzato per visualizzare in remoto le riprese della fotocamera autonoma, i dati vengono trasmessi tramite Bluetooth, il che significa che la qualità dell'anteprima sarà ridotta. La qualità del video reale non viene influenzata e rimane conforme ai parametri di registrazione.

3.3 Come distinguere rapidamente tra modalità Paesaggio e Ritratto

Gli utenti possono distinguere rapidamente tra le modalità di ripresa orizzontale e verticale osservando la posizione della fotocamera e la direzione della spia luminosa.

Quando si utilizza la fotocamera autonoma per i selfie:

- Ripresa orizzontale (paesaggio): l'obiettivo si trova nell'angolo in alto a destra del corpo e la spia luminosa è orizzontale.
- Ripresa verticale (ritratto): l'obiettivo si trova nell'angolo in alto a sinistra del corpo e la spia luminosa è verticale.

Quando la fotocamera autonoma è fissata al Magnet Pendant:

- Ripresa orizzontale (paesaggio): l'obiettivo è sul lato sinistro e la spia luminosa è visibile.
- Ripresa verticale (ritratto): l'obiettivo è sul lato destro e sono visibili due spie luminose.

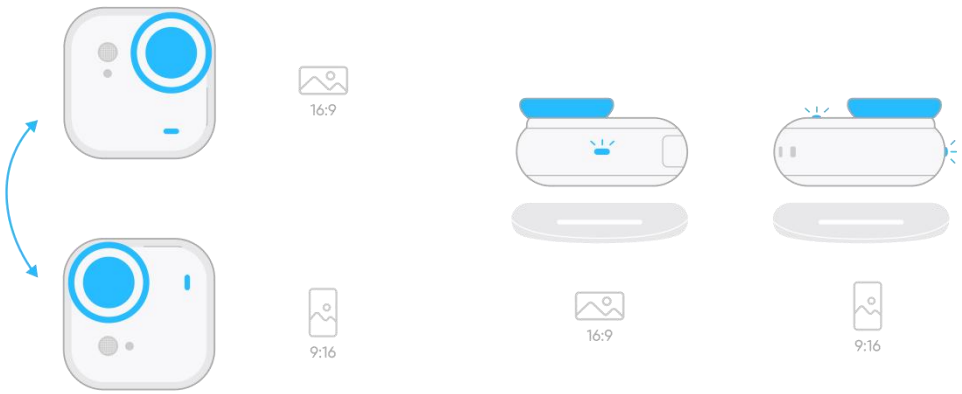

3.4 Utilizzo del touchscreen

Operazioni con il touchscreen

Il display principale del touchscreen mostra la modalità di ripresa corrente. La barra dei menu mostra il livello della batteria, la capacità di archiviazione e i parametri di ripresa correnti. Scorrere o toccare lo schermo per accedere alle seguenti funzioni:

	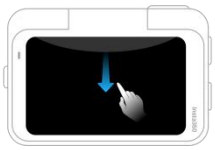	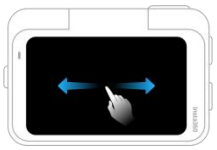
Toccare lo schermo Mostrare/nascondere le informazioni di ripresa.	**Scorrere verso il basso dall'alto** Visualizzare il menu Scorciatoie.	**Scorrere a sinistra e a destra al centro** Entrare nelle impostazioni dei parametri di ripresa.

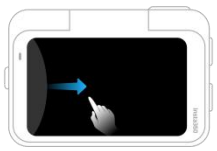	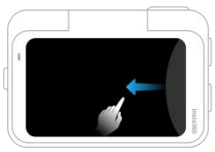	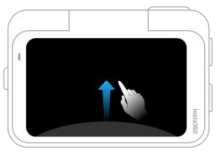
Scorrere verso destra dal lato sinistro Accedere alla pagina Album.	**Scorrere verso sinistra dal lato destro** Accedere alle impostazioni dei parametri di ripresa.	**Scorrere verso l'alto dal basso** Accedere alle impostazioni dei parametri di ripresa.

Interfaccia di ripresa

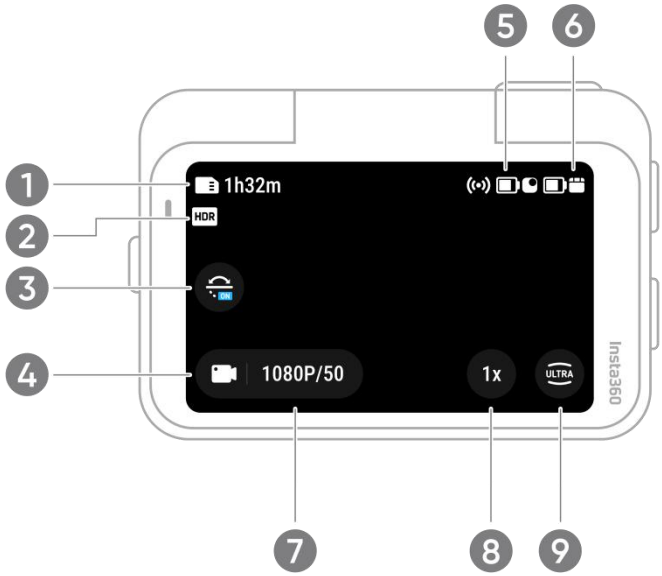

1. Archiviazione: Mostra il numero rimanente di foto o la durata dei video che possono essere memorizzati sulla scheda microSD.
2. HDR: Indica se l'HDR è attivato.
3. Correzione inclinazione: Attiva/disattiva.
4. Modalità di ripresa: Toccare l'icona e scorrere per selezionare una modalità di ripresa diversa.
5. Stato batteria della fotocamera standalone: Livello attuale della batteria della fotocamera standalone.
6. Stato batteria dell'Action Pod: Livello attuale della batteria dell'Action Pod.
7. Specifiche di ripresa: Impostazioni attuali della modalità di ripresa.
8. Zoom nitidezza: Alternare tra zoom 1-2x, pressione lunga per regolare lo zoom a scorrimento.
9. Campo visivo: Modificare il campo visivo.

Modalità di ripresa

Toccare l'icona della modalità di ripresa e scorrere, oppure scorrere a sinistra o a destra dal centro dello schermo per selezionare una modalità di ripresa diversa.

Modalità di ripresa	Descrizione
Foto	Adatto per scattare foto nella maggior parte degli scenari. Quando la funzione Live Photo è attivata, la risoluzione passa da 50MP a 12,5MP.
Video	Adatto per girare video nella maggior parte degli scenari. La risoluzione e la frequenza dei fotogrammi massime sono 4K a 60 fps.
Video Puro	Adatto per girare video in ambienti bui. Quando attivata, la modalità a bassa luminosità rende i video più luminosi e ricchi di dettagli.
Video FreeFrame	Consente di registrare video con la possibilità di scegliere il rapporto d'aspetto dopo la registrazione. La stabilizzazione FlowState e il blocco orizzonte a 360° vengono applicati in post-produzione tramite l'app Insta360 o Studio.
Timelapse	Adatto per registrare video timelapse statici.
TimeShift	Adatto per registrare video hyperlapse durante il movimento.
Registrazione in loop	Registra in modo continuo e salva solo l'ultimo segmento di lunghezza fissa. Questa lunghezza può essere personalizzata.
Movimento rallentato (Slow Motion)	Consente di girare video al ralentatore.
Starlapse	Consente di scattare più foto e combinarle automaticamente con effetti Starlapse.

Foto a raffica	Consente di scattare più foto in rapida successione.
Intervallo	La fotocamera scatta automaticamente una foto a intervalli di tempo specifici. Questo intervallo può essere personalizzato.

Menu scorciatoie

Scorri verso il basso sul touchscreen per visualizzare il Menu scorciatoie.

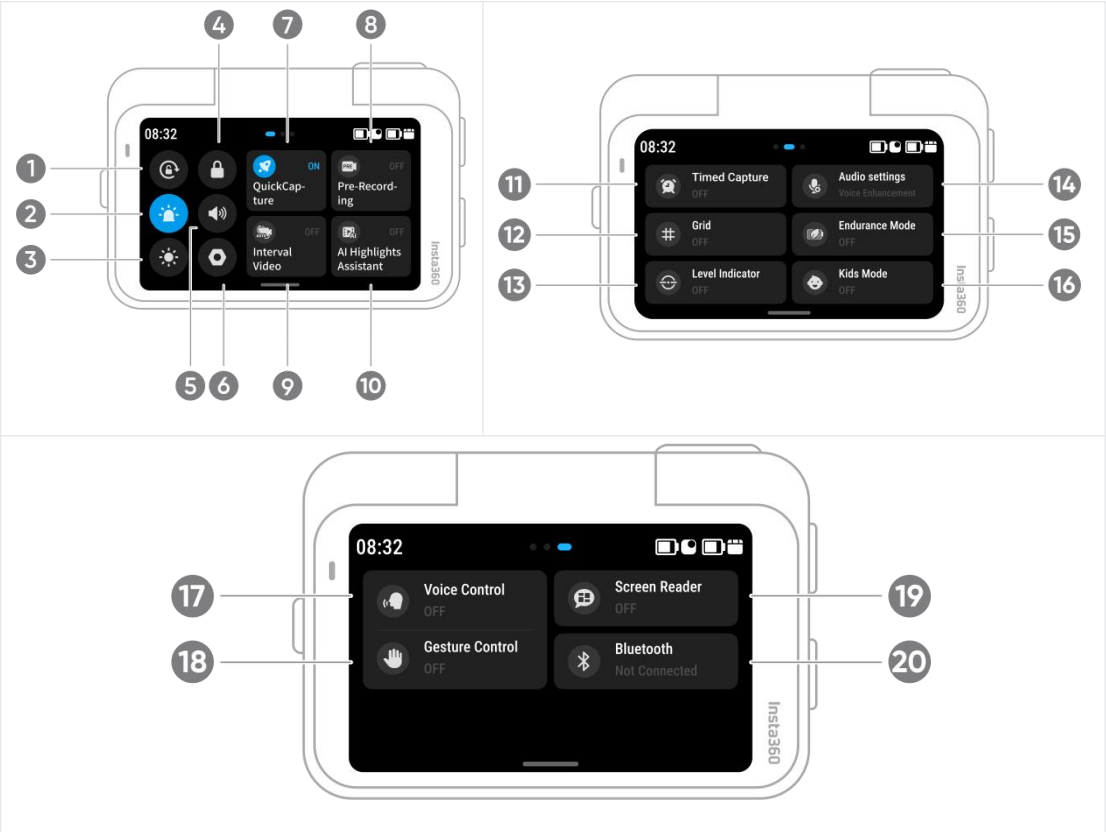

1. **Blocco rotazione:** Attiva/disattiva.
2. **Luminosità della spia luminosa:** Regolare la luminosità della spia sulla fotocamera standalone.
3. **Regola luminosità:** Far scorrere la barra per regolare la luminosità dello schermo.

4. **Blocca schermo:** Toccare per bloccare il touchscreen. Quando è bloccato, scorrere verso l'alto sullo schermo o premere il pulsante di accensione a schermo spento per sbloccare.
5. **Suono di notifica:** Impostare il volume dell'altoparlante della fotocamera. Ci sono quattro opzioni: Alto, Medio, Basso e Muto.
6. **Impostazioni fotocamera:** Toccare per accedere a ulteriori impostazioni della fotocamera.
7. **QuickCapture:** Una volta attivato, premere il pulsante di scatto sulla fotocamera standalone o sull'Action Pod per avviare QuickCapture. Funzioni diverse possono essere assegnate alla singola o doppia pressione.
8. **Pre–registrazione:** Attiva/disattiva. Una volta abilitata, verranno salvati 10-30 secondi prima della pressione del pulsante di scatto. Supportato solo in modalità Video e FreeFrame Video.
9. **Registrazione a intervalli:** Una volta abilitata, la fotocamera standalone registrerà automaticamente a intervalli preimpostati. Durante uno di questi intervalli, premendo il pulsante di scatto sulla fotocamera standalone o sull'Action Pod si passerà alla registrazione manuale. Una volta terminata questa registrazione, la registrazione a intervalli continuerà. (Questa modalità verrà messa in pausa se la fotocamera standalone viene riposizionata nell'Action Pod.)
10. **Assistente AI per gli highlight:** Rileva automaticamente i momenti salienti durante le riprese e può essere utilizzato con l'app per un montaggio più rapido.
11. **Acquisizione temporizzata:** Toccare per usare un timer nella modalità di ripresa attualmente selezionata. Nelle impostazioni è possibile personalizzare la durata, la frequenza e altri parametri. Questa funzione è disponibile in Video, Pure Video, FreeFrame Video, Timelapse, TimeShift, Registrazione in loop, Slow Motion, Starlapse, così come nelle modalità Rafale, Intervallo e Foto standard.
12. **Griglia:** Attiva/disattiva.
13. **Indicatore di livello:** Toccare per attivare/disattivare il livello della livella.
14. **Impostazioni audio:** Toccare per cambiare modalità audio, selezionare il dispositivo di ingresso, regolare il guadagno del microfono o attivare/disattivare le modalità di riduzione del rumore.
15. **Modalità Endurance:** Limitando l'uso di alcune funzioni, la durata della batteria di GO Ultra può essere estesa fino al 20%. Quando è attiva, è

supportata solo la modalità Video con una risoluzione e frequenza massima di 4K30fps.

16. **Modalità bambini:** Adatta quando i bambini utilizzano GO Ultra o indossano il dispositivo. Questa impostazione disattiva i comandi vocali e il touchscreen per evitare pressioni accidentali.
17. **Controllo vocale:** Toccare per attivare/disattivare. Una volta attivato, selezionare la lingua desiderata e usare comandi vocali specifici per scattare foto, registrare video e spegnere la fotocamera.
18. **Controllo gestuale:** Toccare per attivare/disattivare. Una volta attivato, utilizzare gesti con le mani per scattare foto o registrare video.
19. **Screen Reader:** Toccare per attivare/disattivare. Una volta attivato, la fotocamera fornirà alcuni comandi e aggiornamenti tramite voce.
20. **Bluetooth:** Toccare per associare dispositivi Bluetooth.

Specifiche di ripresa

Scorrere verso l'alto dal bordo inferiore del touchscreen per visualizzare le specifiche di ripresa.

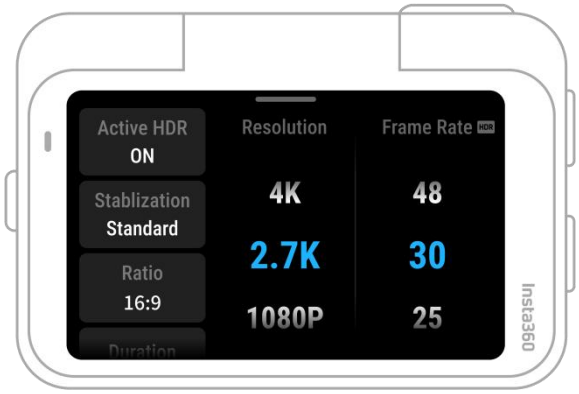

Modalità di ripresa	Parametri
Foto	Formato, rapporto, risoluzione, autoscatto
Video	HDR attivo, livello di stabilizzazione, rapporto, durata, risoluzione, frequenza dei fotogrammi
Video Puro	Stabilizzazione, rapporto, durata, risoluzione, frequenza dei fotogrammi

Free Frame	HDR attivo, rapporto, durata, risoluzione, frequenza dei fotogrammi
TimeShift	Stabilizzazione, rapporto, tempo di ripresa, risoluzione, frequenza dei fotogrammi
Timelapse	Risoluzione, frequenza dei fotogrammi, scena, stabilizzazione, rapporto, intervallo di ripresa, durata della registrazione
Registrazione in loop	HDR attivo, stabilizzazione, rapporto, durata del loop, risoluzione, frequenza dei fotogrammi
Movimento rallentato (Slow Motion)	Stabilizzazione, rapporto, durata, risoluzione, frequenza dei fotogrammi
Starlapse	Tipo, formato foto, rapporto, durata, risoluzione, autoscatto
Foto a raffica	Numero di scatti continui, pre-scatto, formato foto, rapporto, risoluzione, autoscatto
Intervallo	Durata dell'intervallo, formato foto, rapporto, durata, risoluzione, autoscatto

Parametro di ripresa

Scorrere verso sinistra dal bordo destro del touchscreen per visualizzare i parametri di ripresa.

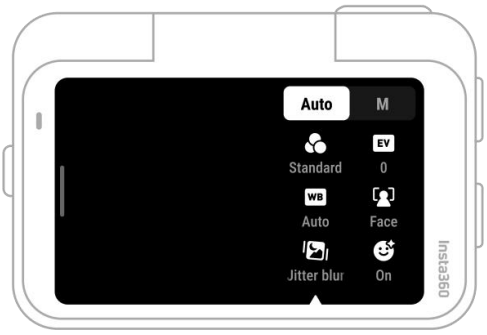

Parametri	Descrizione
Velocità dell'otturatore	Controlla il tempo necessario affinché la luce entri nella fotocamera. Più veloce è la velocità dell'otturatore, più chiara sarà l'immagine. Aumentare questo valore per le riprese dinamiche e ridurlo per le condizioni di scarsa illuminazione.
Sensibilità (ISO)	Modifica la sensibilità del sensore alla luce. Una sensibilità più alta significa che la fotocamera catturerà più luce e produrrà un'immagine più luminosa.
Valore di compensazione dell'esposizione (EV)	In modalità automatica, regolare l'EV per trovare il livello di esposizione corretto.
Bilanciamento del bianco (WB)	Rimuove i colori e i toni innaturali in modo che i colori vengano catturati accuratamente nell'immagine. Un bilanciamento del bianco più alto produce toni più caldi, mentre uno più basso produce toni più freddi.
Riduzione del mosso	Migliora la sfocatura da movimento e la stabilizzazione in ambienti con poca luce, dove l'immagine può risultare più scura e sfarfallante.
Filtri	Aggiunge diversi toni di colore ed effetti.
Modalità di misurazione	La modalità "Priorità volto" dà priorità al volto per la luminosità. La modalità "Matrix" assicura un'esposizione accurata dell'intera immagine.
Nitidezza	Regola la nitidezza dello schermo video e dei bordi dell'immagine.
Modalità Ritratto	Migliora la luminosità del volto e la texture della pelle nei ritratti, creando ritratti luminosi e chiari. Evitare l'uso in scene sportive ad alta intensità.

Modalità di ripresa	Parametri	
	Auto	**Manuale**
Foto	EV, Modalità di misurazione, WB	Otturatore, ISO, WB
Video	Filtri, EV, Modalità di misurazione, Riduzione del mosso, WB, Nitidezza	Filtri, Otturatore, ISO, WB, Nitidezza
Video Puro	Filtro, EV, WB, Modalità di misurazione, Riduzione del mosso, Nitidezza	
Video FreeFrame	Filtri, EV, Modalità di misurazione, Riduzione del mosso, WB, Nitidezza	Filtri, Otturatore, ISO, WB, Nitidezza
TimeShift	Filtri, EV, WB, Nitidezza	Filtri, Otturatore, ISO, WB, Nitidezza
Timelapse	Filtri, EV, WB, Nitidezza	Filtri, Otturatore, ISO, WB, Nitidezza
Registrazione in loop	Filtri, EV, Modalità di misurazione, Riduzione del mosso, WB, Nitidezza	Filtri, Otturatore, ISO, WB, Nitidezza
Movimento rallentato (Slow Motion)	EV, WB, Nitidezza	Otturatore, ISO, WB, Nitidezza
Starlapse	EV, WB	Otturatore, ISO, WB
Foto a raffica	Filtro, EV, WB	Filtri, Velocità dell’otturatore, ISO, WB
Intervallo	EV, WB	Otturatore, ISO, WB

Pagina Album

Scorrere verso destra dal lato sinistro del touchscreen per entrare nella pagina Album.

3.5 Spie luminose

Stato	Stato della spia della GO Ultra	Stato della spia dell' Action Pod
Accensione	Lampeggia in blu 3 volte, poi rimane acceso	Lampeggia in blu 3 volte, poi rimane acceso
Standby / Standby in carica / Standby completamente carico Pre-registrazione Trasferimento file	Blu fisso	Blu fisso
Spegnimento	Lampeggia in blu 5 volte, poi si spegne	Lampeggia in blu 5 volte, poi si spegne
Ricarica (quando spento)	Arancione fisso, poi si spegne quando è completamente carico	Arancione fisso, poi verde quando è completamente carico
Registrazione di un video / timelapse	Lampeggia in rosso per tutta la durata	Lampeggia in rosso per tutta la durata
Foto a intervalli	Lampeggia in arancione per tutta la durata	/
Conto alla rovescia	Lampeggia in blu fino a quando resta 1 secondo, poi lampeggia rapidamente 3 volte	Lampeggia in blu fino a quando resta 1 secondo, poi lampeggia rapidamente 3 volte
Aggiornamento firmware	Lampeggia lentamente in blu	Lampeggia lentamente in blu

Errore di archiviazione o USB	Giallo fisso	Giallo fisso
Batteria scarica Memoria insufficiente Errore di ricarica	Lampeggia in giallo 3 volte ogni 5 secondi	Lampeggia in giallo 3 volte ogni 5 secondi
Temperatura anomala	Lampeggia in giallo tre volte	Lampeggia in giallo tre volte
Problema con il lettore di schede (es. memoria insufficiente / backup anomalo / errore di formattazione)	Lampeggia in giallo tre volte	Lampeggia in giallo tre volte
Utilizzo di Apple Find My	Le spie rosse e blu lampeggiano alternativamente	Le spie rosse e blu lampeggiano alternativamente

3.6 Apple Find My

GO Ultra è compatibile con Apple Find My, che può tracciare la posizione della Fotocamera Standalone con un dispositivo Apple, purché GO Ultra abbia batteria. Per attivare questa opzione:

1. Accendi GO Ultra.
2. Seleziona "Apple Find My" nella pagina delle impostazioni della fotocamera e tocca Avvia abbinamento.
3. Apri l'app Dov'è sul tuo dispositivo Apple, connetti e aggiungi Insta360 GO Ultra nel menu Oggetti.
4. Una volta connessa, la posizione della Fotocamera Standalone verrà mostrata nell'app Dov'è.
5. Per scollegare la Fotocamera Standalone, premi rapidamente il pulsante dell'otturatore quattro volte e tieni premuto l'ultimo. La fotocamera verrà scollegata quando sentirai due bip.

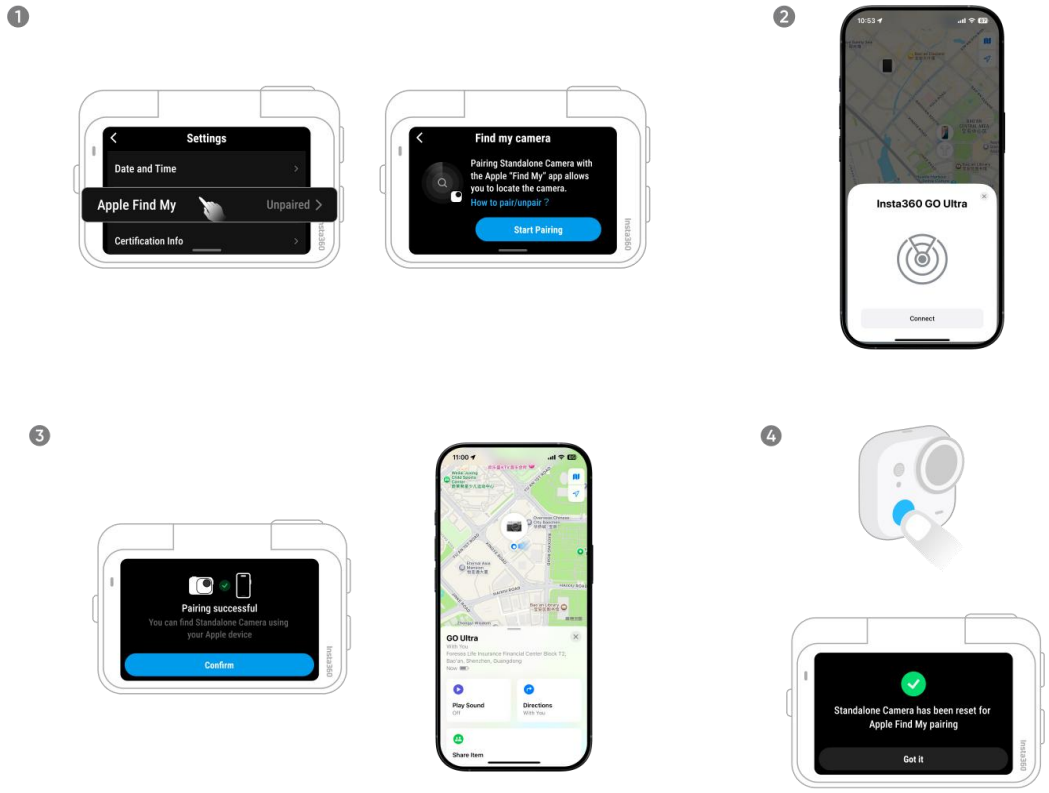

Nota:

1. Questa funzione non funziona quando GO Ultra è scarico.
2. Apple Find My non supporta l'Action Pod.
3. Questa funzione è disponibile solo per dispositivi Apple.

4. App Insta360

4.1 Connessione all'app Insta360

1. Accendi la fotocamera.
2. Attiva sia il Wi-Fi che il Bluetooth sul telefono.
3. Apri l'app Insta360, tocca l'icona della fotocamera sulla homepage per connettere la fotocamera, quindi segui le istruzioni a schermo. Quando connetti la fotocamera per la prima volta, tocca Conferma sull'Action Pod o premi il pulsante dell'otturatore per autorizzare.

Se GO Ultra non riesce a connettersi all'app, trova la tua fotocamera nel menu Wi-Fi dello smartphone, inserisci il numero di serie, quindi torna all'app. Una volta connessa, la password Wi-Fi della fotocamera può essere modificata nella pagina delle impostazioni dell'app Insta360.

Non riesci ancora a connetterti all'app Insta360?

1. Controlla se l'app Insta360 ha l'autorizzazione per accedere alla rete Wi-Fi, al Bluetooth o alla rete locale.
2. Controlla se il Wi-Fi è attivato sulla fotocamera.
3. Assicurati che la fotocamera sia sufficientemente vicina al telefono.

4.2 Visualizzare i tuoi filmati

Puoi sfogliare e gestire tutti i filmati acquisiti con la tua fotocamera utilizzando l'app Insta360 o Studio.

- **App Insta360**

1. Collega la fotocamera all'app Insta360.
2. Vai alla pagina Album per visualizzare tutti i filmati acquisiti.
3. Tocca qualsiasi foto o video per un'anteprima nel player.
4. Tocca l'icona Esporta nell'angolo in alto a destra per salvare il file nella galleria del telefono.

- **Insta360 Studio**

1. Scarica e apri lo strumento di editing desktop Insta360 Studio dal sito ufficiale.
2. Collega la fotocamera al computer con un cavo dati e importa i filmati.
3. Seleziona un file dall'elenco dei filmati.

4.3 Modificare i tuoi filmati

Puoi modificare e migliorare i tuoi filmati con strumenti creativi sia nell'app Insta360 che in Studio.

- **App Insta360**

  a. **Pagina di editing**

     i. Collega la fotocamera all'app Insta360.

     ii. Vai alla pagina Modifica. Puoi aprire e modificare i tuoi materiali in Crea oppure usare l'IA per modificare automaticamente le clip con Auto Edit. Prova i modelli IA, i temi e gli effetti con FlashCut e Shot Lab per creare video unici in pochi secondi.

  b. **Pagina Album**

     i. Scarica e apri Insta360 Studio sul tuo computer dal sito web di Insta360.

     ii. Collega la fotocamera o la scheda microSD al PC e importa i tuoi contenuti multimediali.

     iii. Modifica con gli ampi strumenti e la libreria di Studio oppure utilizza il plugin Adobe Premiere per ancora più opzioni.

- **Insta360 Studio**

  i. Scarica e apri la suite di editing desktop Insta360 Studio dal sito ufficiale Insta360.

  ii. Collega la fotocamera al computer e importa i filmati.

  iii. Usa gli strumenti di editing integrati e l'ampia libreria di effetti in Insta360 Studio per liberare la tua creatività.

4.4 Trasferimento file

Modifica ed esporta i file su smartphone o computer tramite l'app Insta360 o Insta360 Studio.

Trasferire file dalla fotocamera a uno smartphone

1. Collega la fotocamera all'app Insta360 su iOS o Android.
2. Apri la pagina Album dell'app.
3. Tocca l'icona di spunta in alto a destra, quindi seleziona i file che vuoi trasferire.
    - Tocca l'icona Esporta per salvare i file nell'album del telefono. Non uscire dall'app né bloccare il telefono durante l'esportazione.
    - Tocca l'icona Download per scaricare i file nell'album dell'app.

Se la fotocamera non riesce a connettersi all'app Insta360, prova quanto segue:

1. Aggiorna il firmware della fotocamera e l'app all'ultima versione.
2. Vai alla pagina di sistema del telefono per controllare se il Wi-Fi è connesso.
    - Se non è connesso, inserisci la password Wi-Fi, riavvia la fotocamera e il telefono, quindi riprova.
    - Se hai ancora problemi di connessione, vai alla pagina Wi-Fi del telefono, tocca il Wi-Fi della fotocamera dall'elenco delle reti, clicca "dimentica questa rete" e prova a connetterti di nuovo.
3. Assicurati che i permessi GPS e Bluetooth siano attivi per l'app Insta360.
    - Su Android, assicurati che WLAN+ o Cambio automatico Wi-Fi siano disattivati (se presenti).
    - Su iPhone, entra in Impostazioni, trova Insta360 e assicurati che la Rete locale sia attiva.

Trasferire file dalla fotocamera al computer (Mac/Windows)

1. Utilizza il cavo USB-C ufficiale per collegare la fotocamera a un computer.
2. Accendi la fotocamera e seleziona la Modalità unità USB. Attendi che il computer riconosca l'unità della fotocamera.
3. Apri la cartella DCIM, quindi la cartella Camera01, e copia foto/video da questa cartella al computer.

Se la fotocamera non riesce a connettersi al computer, prova quanto segue:

1. Assicurati che il firmware della fotocamera sia aggiornato.
2. Utilizza il cavo dati ufficiale per il trasferimento, poiché i cavi non ufficiali potrebbero avere problemi di compatibilità.
3. Assicurati che la fotocamera sia accesa.

5. Manutenzione

5.1 Aggiornamento del firmware

Gli aggiornamenti del firmware saranno regolarmente disponibili per GO Ultra per garantire che funzioni in modo efficiente. Controlla regolarmente la disponibilità di aggiornamenti e utilizza sempre la versione più recente per ottenere risultati ottimali. Prima dell'aggiornamento, assicurati che la fotocamera abbia almeno il 20% di batteria residua.

- **Aggiornamento tramite l'app Insta360:**

Collega GO Ultra all'app Insta360. Verrà visualizzato un messaggio se è disponibile un nuovo aggiornamento firmware. Segui le istruzioni a schermo per aggiornare il firmware.

Se l'aggiornamento del firmware non riesce, controlla quanto segue e riprova:

1. Assicurati che GO Ultra sia vicino allo smartphone.
2. Mantieni l'app Insta360 aperta durante il processo di aggiornamento.
3. Assicurati che il telefono disponga di una connessione di rete stabile e veloce.

- **Aggiornamento tramite computer:**

1. Assicurati che GO Ultra sia acceso.
2. Collega la fotocamera al computer utilizzando il cavo USB-C e seleziona la Modalità USB.
3. Scarica l'ultima versione del firmware dal sito ufficiale Insta360.
4. Una volta che il computer ha riconosciuto GO Ultra, copia il file "Insta360GO3SFW.pkg" nella directory principale della fotocamera.

Nota:

1. Non modificare il nome del file.
2. Disconnetti la fotocamera dal computer. La fotocamera si spegnerà automaticamente.
3. Accendi la fotocamera e attendi qualche istante affinché inizi l'aggiornamento del firmware. Durante l'aggiornamento del firmware, le spie luminose lampeggeranno lentamente di colore blu.

5.2 Impermeabilità

1. La fotocamera standalone GO Ultra è impermeabile fino a una profondità di 10 m (33 ft) e può essere utilizzata per le riprese subacquee senza la custodia Dive Case.
2. Prima di effettuare riprese subacquee, sostituire la protezione dell'obiettivo con l'AquaLens per ottenere la migliore qualità di ripresa. L'AquaLens è venduto separatamente e non può essere utilizzato con la custodia Dive Case.
3. L'Action Pod GO Ultra è resistente agli spruzzi con certificazione IPX4, sia con che senza la fotocamera standalone installata. Non utilizzarlo sott'acqua senza la custodia Dive Case.
4. Prima dell'uso, assicurarsi che i pin pogo sul retro della fotocamera standalone e sulla parte anteriore dell'Action Pod non siano macchiati o ossidati.
5. Dopo aver utilizzato la fotocamera standalone GO Ultra in acqua salata:

- Sciacquare delicatamente la superficie della fotocamera con acqua dolce.
- Immergerla in acqua dolce per 10 minuti.
- Asciugare con un panno morbido e collocarla in un luogo ventilato per farla asciugare naturalmente. Una volta che la superficie della fotocamera è asciutta, rimuovere la batteria e la scheda microSD.

Mantenere prestazioni impermeabili ottimali:

1. Non utilizzare un asciugacapelli sul microfono e sull'altoparlante, poiché questo danneggerebbe la membrana interna impermeabile.
2. Non utilizzare la fotocamera per lunghi periodi (>1 ora) al di fuori dell'intervallo di temperatura consigliato da -20 °C a 40 °C (4 °F a 104 °F) o in ambienti estremamente umidi, come saune o sorgenti termali.
3. Non utilizzare la fotocamera per lunghi periodi (>1 ora) sott'acqua senza la custodia Dive Case.
4. Non conservare GO Ultra in ambienti con temperature o umidità elevate, né insieme a profumi o cosmetici, per evitare fenomeni di corrosione da contatto che potrebbero compromettere l'utilizzo del prodotto.
5. Non immergere la fotocamera in acqua ad alta velocità. Un impatto eccessivo contro la superficie dell'acqua può danneggiare la capacità di impermeabilità della fotocamera.

6. Non far cadere la fotocamera né sottoporla ad altri tipi di urti.
7. Non smontare la fotocamera standalone GO Ultra.

5.3 Pulizia

1. Se polvere, capelli o altri corpi estranei finiscono sulla protezione dell'obiettivo, pulirla con acqua dolce oppure utilizzare un pennello per lenti, un soffiatore d'aria o un panno in microfibra.
2. Se l'obiettivo contiene corpi estranei, come sporco o capelli, pulirlo con una penna per lenti, un soffiatore d'aria o un panno morbido.

5.4 Dopo l'uso subacqueo

Dopo aver utilizzato GO Ultra con AquaLens per riprese subacquee, tornare alla protezione standard dell'obiettivo. Durante la sostituzione della protezione, potrebbe rimanere dell'umidità sull'obiettivo, il che potrebbe causare appannamento.

Per evitare l'appannamento dell'obiettivo, si consiglia di seguire i passaggi seguenti:

1. Agitare il dispositivo 3-5 volte per rimuovere quanta più acqua possibile dalla superficie.
2. Rimuovere l'AquaLens e asciugare l'area della filettatura del barilotto dell'obiettivo con un tovagliolo di carta o un panno pulito.
3. Registrare per circa 5 minuti in 4K/60fps per consentire al corpo della fotocamera di riscaldarsi leggermente e aiutare l'evaporazione dell'umidità residua, oppure utilizzare un asciugacapelli con modalità aria fredda e soffiare aria sull'area dell'obiettivo per circa 5 minuti.

4. Una volta confermato che il barilotto dell'obiettivo è completamente asciutto, reinstallare la protezione standard dell'obiettivo.

Nota:

- La protezione standard dell'obiettivo rimossa può essere asciugata anche con un asciugacapelli in modalità aria fredda per prevenire l'appannamento.
- Quando si sostituisce la protezione dell'obiettivo, farlo in un ambiente asciutto e ben ventilato per ridurre il rischio di residui di umidità.

Arashi Vision Inc.

Indirizzo: 11° Piano, Edificio 2, Jinlitong Financial Center, Distretto di Bao'an, Shenzhen, Guangdong, Cina

Sito web: www.insta360.com

Telefono: 400-833-4360 +1 800 6920 360

Email: service@insta360.com

Versione: V1.0